МБОУ – Великотопальская средняя общеобразовательная школа
имени Героя России Ворожанина О.В. Клинцовского района Брянской области
Адрес: 243113 Брянская область Клинцовский район с. Великая Топаль ул. Парковая, д.7.
Телефон: (848 336) 33-1-13. E-mail: veliktopal_soh@mail.ru
ИНН 3217002545 КПП 324101001

«Утверждено»
от 30.08.2021г. Приказ №113

ПРОГРАММА ВОСПИТАНИЯ

Автор-составитель:
Перепечко О.Е., зам.директора по ВР

2021

ПОЯСНИТЕЛЬНАЯ ЗАПИСКА

Рабочая программа воспитания для общеобразовательных организаций (образовательных организаций, реализующих образовательные программы начального общего, основного общего, среднего общего образования), предусматривает выполнение Федерального закона от 29 декабря 2012 г. № 273-ФЗ «Об образовании в Российской Федерации», с учетом Стратегии развития воспитания в Российской Федерации на период до 2025 года и Плана мероприятий по ее реализации в 2021–2025 годах, федеральных государственных образовательных стандартов начального общего, основного общего и среднего общего образования (далее – ФГОС).

Воспитательная программа школы составлена в соответствии с Примерная рабочая программа воспитания для общеобразовательных организаций (образовательных организаций, реализующих образовательные программы начального общего, основного общего, среднего общего образования

Программа является методическим документом, определяющим комплекс основных характеристик воспитательной работы, осуществляемой в школе, разрабатывается с учетом государственной политики в области образования и воспитания.

Программа основывается на единстве и преемственности образовательного процесса на уровне начального, общего и среднего образования соотносится с примерными рабочими программами воспитания для образовательных организаций, реализующих образовательные программы начального, среднего и общего образования.

Программа предназначена для планирования и организации системной воспитательной деятельности с целью достижения обучающимися личностных результатов образования, определенных ФГОС; разрабатывается и утверждается с участием администрации школы, совета родителей; реализуется в единстве урочной и внеурочной деятельности, осуществляемой совместно с семьей и другими участниками образовательных отношений, социальными институтами воспитания; предусматривает приобщение обучающихся
к российским традиционным духовным ценностям, включая культурные ценности своей этнической группы, правилам и нормам поведения в российском обществе.

Ценности **Родины и природы** лежат в основе патриотического направления воспитания.

Ценности **человека, дружбы**, **семьи,** сотрудничества лежат в основе духовно-нравственного и социального направлений воспитания.

Ценность **знания** лежит в основе познавательного направления воспитания.

Ценность **здоровья** лежит в основе направления физического воспитания.

Ценность **труда** лежит в основе трудового направления воспитания.

Ценности **культуры и красоты** лежат в основе эстетического направления воспитания.

Программа включает три раздела: целевой; содержательный; организационный.

РАЗДЕЛ 1.ЦЕННОСТНО-ЦЕЛЕВЫЕ ОСНОВЫ И ПЛАНИРУЕМЫЕ РЕЗУЛЬТАТЫ ВОСПИТАНИЯ

1.УЧАСТНИКИ ВОСПИТАТЕЛЬНО ПРОЦЕССА

Участниками образовательных отношений в части воспитании являются педагогические и другие работники школы, обучающиеся, их родители (законные представители), представители иных организаций в соответствии с законодательством Российской Федерации, локальными актами школы. Родители (законные представители) несовершеннолетних обучающихся имеют преимущественное право на воспитание своих детей перед всеми другими лицами.

Нормативные ценностно-целевые основы воспитания обучающихся в школе определяются содержанием российских гражданских (базовых, общенациональных) норм и ценностей, основные из которых закреплены в Конституции Российской Федерации.

С учетом мировоззренческого, этнического, религиозного многообразия российского общества ценностно-целевые основы воспитания обучающихся включают духовно-нравственные ценности культуры народов России, традиционных религий народов России в качестве вариативного компонента содержания воспитания, реализуемого на добровольной основе, в

соответствии с мировоззренческими и культурными особенностями
и потребностями родителей (законных представителей) несовершеннолетних обучающихся.

Воспитательная деятельность в школе реализуется в соответствии с приоритетами государственной политики в сфере воспитания, зафиксированными в Стратегии развития воспитания в Российской Федерации на период до 2025 года. Приоритетной задачей Российской Федерации в сфере воспитания детей является развитие высоконравственной личности, разделяющей российские традиционные духовные ценности, обладающей актуальными знаниями и умениями, способной реализовать свой потенциал в условиях современного общества, готовой к мирному созиданию и защите Родины.

2. ЦЕЛЬ И ЗАДАЧИ ВОСПИТАНИЯ

Современный национальный идеал личности, воспитанной в новой российской общеобразовательной школе, – это высоконравственный, творческий, компетентный гражданин России, принимающий судьбу Отечества как свою личную, осознающей ответственность за настоящее и будущее своей страны, укорененный в духовных и культурных традициях российского народа.

Исходя из этого воспитательного идеала, а также основываясь на базовых для нашего общества ценностях (семья, труд, отечество, природа, мир, знания, культура, здоровье, человек), общая ***цель воспитания*** в школе – личностное развитие школьников, проявляющееся:

1) в усвоении ими знаний основных норм, которые общество выработало на основе этих ценностей (т.е. в усвоении ими социально значимых знаний);

2) в развитии их позитивных отношений к этим общественным ценностям (т.е. в развитии их социально значимых отношений);

3) в приобретении ими соответствующего этим ценностям опыта поведения, опыта применения сформированных знаний и отношений на практике (т.е. в приобретении ими опыта осуществления социально значимых дел).

Конкретизация общей цели воспитания применительно к возрастным особенностям школьников позволяет выделить в ней следующие целевые ***приоритеты***, соответствующие трем уровням общего образования:

1. В воспитании детей младшего школьного возраста (***уровень начального общего образования***) таким целевым приоритетом является создание благоприятных условий для усвоения школьниками социально значимых знаний – знаний основных норм и традиций того общества, в котором они живут.

К наиболее важным из них относятся следующие:

- быть любящим, послушным и отзывчивым сыном (дочерью), братом (сестрой), внуком (внучкой); уважать старших и заботиться о младших членах семьи; выполнять посильную для ребёнка домашнюю работу, помогая старшим;
- быть трудолюбивым, следуя принципу «делу — время, потехе — час» как в учебных занятиях, так и в домашних делах, доводить начатое дело до конца;
- знать и любить свою Родину – свой родной дом, двор, улицу, город, село, свою страну;
- беречь и охранять природу (ухаживать за комнатными растениями в классе или дома, заботиться о своих домашних питомцах и, по возможности, о бездомных животных в своем дворе; подкармливать птиц в морозные зимы; не засорять бытовым мусором улицы, леса, водоёмы);
- проявлять миролюбие — не затевать конфликтов и стремиться решать спорные вопросы, не прибегая к силе;
- стремиться узнавать что-то новое, проявлять любознательность, ценить знания;
- быть вежливым и опрятным, скромным и приветливым;
- соблюдать правила личной гигиены, режим дня, вести здоровый образ жизни;
- уметь сопереживать, проявлять сострадание к попавшим в беду; стремиться устанавливать хорошие отношения с другими людьми; уметь прощать обиды, защищать слабых, по мере возможности помогать нуждающимся в этом людям; уважительно относиться к людям иной

национальной или религиозной принадлежности, иного имущественного положения, людям с ограниченными возможностями здоровья;

- быть уверенным в себе, открытым и общительным, не стесняться быть в чём-то непохожим на других ребят; уметь ставить перед собой цели и проявлять инициативу, отстаивать своё мнение и действовать самостоятельно, без помощи старших.

Знание младшим школьником данных социальных норм и традиций, понимание важности следования им имеет особое значение для ребенка этого возраста, поскольку облегчает его вхождение в широкий социальный мир, в открывающуюся ему систему общественных отношений.

2. В воспитании детей подросткового возраста (***уровень основного общего образования***) таким приоритетом является создание благоприятных условий для развития социально значимых отношений школьников, и, прежде всего, ценностных отношений:

- к семье как главной опоре в жизни человека и источнику его счастья;
- к труду как основному способу достижения жизненного благополучия человека, залогу его успешного профессионального самоопределения и ощущения уверенности в завтрашнем дне;
- к своему отечеству, своей малой и большой Родине как месту, в котором человек вырос и познал первые радости и неудачи, которая завещана ему предками и которую нужно оберегать;
- к природе как источнику жизни на Земле, основе самого ее существования, нуждающейся в защите и постоянном внимании со стороны человека;
- к миру как главному принципу человеческого общежития, условию крепкой дружбы, налаживания отношений с коллегами по работе в будущем и создания благоприятного микроклимата в своей собственной семье;
- к знаниям как интеллектуальному ресурсу, обеспечивающему будущее человека, как результату кропотливого, но увлекательного учебного труда;
- к культуре как духовному богатству общества и важному условию ощущения человеком полноты проживаемой жизни, которое дают ему чтение, музыка, искусство, театр, творческое самовыражение;
- к здоровью как залогу долгой и активной жизни человека, его хорошего настроения и оптимистичного взгляда на мир;
- к окружающим людям как безусловной и абсолютной ценности, как равноправным социальным партнерам, с которыми необходимо выстраивать доброжелательные и взаимоподдерживающие отношения, дающие человеку радость общения и позволяющие избегать чувства одиночества;
- к самим себе как хозяевам своей судьбы, самоопределяющимся и самореализующимся личностям, отвечающим за свое собственное будущее.

Выделение данного приоритета в воспитании школьников, обучающихся на ступени основного общего образования, связано с особенностями детей подросткового возраста: с их стремлением утвердить себя как личность в системе отношений, свойственных взрослому миру. В этом возрасте особую значимость для детей приобретает становление их собственной жизненной позиции, собственных ценностных ориентаций. Подростковый возраст – наиболее удачный возраст для развития социально значимых отношений школьников.

3. В воспитании детей юношеского возраста (***уровень среднего общего образования***) таким приоритетом является создание благоприятных условий для приобретения школьниками опыта осуществления социально значимых дел.

Выделение данного приоритета связано с особенностями школьников юношеского возраста: с их потребностью в жизненном самоопределении, в выборе дальнейшего жизненного пути, который открывается перед ними на пороге самостоятельной взрослой жизни. Сделать правильный выбор старшеклассникам поможет имеющийся у них реальный практический, социально значимый опыт, который они могут приобрести, в том числе и в школе. Это:

- опыт дел, направленных на заботу о своей семье, родных и близких;
- трудовой опыт, опыт участия в производственной практике;
- опыт дел, направленных на пользу своему родному селу, стране в целом, опыт деятельного выражения собственной гражданской позиции;
- опыт природоохранных дел;

- опыт разрешения возникающих конфликтных ситуаций в школе, дома или на улице;
- опыт самостоятельного приобретения новых знаний, проведения научных исследований, опыт проектной деятельности;
- опыт изучения, защиты и восстановления культурного наследия человечества, опыт создания собственных произведений культуры, опыт творческого самовыражения;
- опыт ведения здорового образа жизни и заботы о здоровье других людей;
- опыт оказания помощи окружающим, заботы о малышах или пожилых людях, волонтерский опыт;
- опыт самопознания и самоанализа, опыт социально приемлемого самовыражения и самореализации.

Выделение в общей цели воспитания целевых приоритетов, связанных с возрастными особенностями воспитанников, ***не означает игнорирования других составляющих общей цели воспитания***. Приоритет — это то, чему педагогам, работающим со школьниками конкретной возрастной категории, предстоит уделять первостепенное, но не единственное внимание.

Достижению поставленной цели воспитания школьников способствует решение следующих основных ***задач***:

1) реализовывать воспитательные возможности общешкольных ключевых дел, поддерживать традиции их коллективного планирования, организации, проведения и анализа в школьном сообществе;
2) реализовывать потенциал классного руководства в воспитании школьников, поддерживать активное участие классных сообществ в жизни школы;
3) вовлекать школьников в кружки, секции, клубы, студии и иные объединения, работающие по школьным программам внеурочной деятельности, реализовывать их воспитательные возможности;
4) использовать в воспитании детей возможности школьного урока, поддерживать использование на уроках интерактивных форм занятий с учащимися;
5) инициировать и поддерживать ученическое самоуправление – как на уровне школы, так и на уровне классных сообществ;
6) поддерживать деятельность функционирующих на базе школы детских общественных объединений и организаций;
7) организовывать для школьников экскурсии, экспедиции, походы и реализовывать их воспитательный потенциал;
8) организовывать профориентационную работу со школьниками;
9) организовать работу школьных медиа, реализовывать их воспитательный потенциал;
10) развивать предметно-эстетическую среду школы и реализовывать ее воспитательные возможности;
11) организовать работу с семьями школьников, их родителями или законными представителями, направленную на совместное решение проблем личностного развития детей.

Планомерная реализация поставленных задач позволит организовать в школе интересную и событийно насыщенную жизнь детей и педагогов, что станет эффективным способом профилактики антисоциального поведения школьников.

3. ОСОБЕННОСТИ ОРГАНИЗУЕМОГО В ШКОЛЕ ВОСПИТАТЕЛЬНОГО ПРОЦЕССА

МБОУ – Великотопальская СОШ им.Героя России Ворожанина О.В. является средней общеобразовательной школой, численность обучающихся на 1 сентября 2021 года составляет 75 человек, численность педагогического коллектива – 18 человек. Обучение ведётся с 1 по 11 класс по трем уровням образования: начальное общее образование, основное общее образование, среднее общее образование.

МБОУ – Великотопальская СОШ им.Героя России Ворожанина О.В.(далее – школа) - это сельская школа, удаленная от культурных и научных центров, спортивных школ и школ искусств. В ней обучаются менее ста учащихся. Нет ставок медработника, психолога, качество сети Интернет невысокое и др. Данные факторы не могут не вносить особенности в воспитательный процесс. Но следствием этого являются и положительные стороны.

Социокультурная среда поселка более консервативна и традиционна, чем в городе, сохраняется внутреннее духовное богатство, бережное отношение к Родине и природе. Сельская природная среда естественна и приближена к людям. Наш школьник воспринимает природу как естественную среду собственного обитания.

Сельская школа, объединяя интеллигенцию, является не только образовательным, но и культурным центром села.

Круг общения детей здесь не столь обширен, но само общение отличается детальным знанием окружающих людей. В таких условиях у детей значительно раньше формируется уважение к семейным традициям, почитание старших, уважение к людям труда, взаимопомощь. Практически все педагоги школы родились в нашем поселке, учились в этой школе, теперь работают в ней. Знают личностные особенности, бытовые условия жизни друг друга, отношения в семьях, что способствуют установлению доброжелательных и доверительных отношений между педагогами, школьниками и их родителями.

В небольшом коллективе интенсивнее идет процесс установления межличностных контактов, существует реальная возможность проявить себя в общем деле. У нас все на виду, что при создании ситуации совместного поиска стимулирует активность учащихся и учителей. Нет резкой обособленности между классами, учащимися разного возраста.

Таким образом, создавая условия для ребенка по выбору форм, способов самореализации на основе освоения общечеловеческих ценностей, учитываем особенности сельской школы.

В процессе воспитания сотрудничаем с Домом культуры , администрацией сельского поселения, КДН и ЗП, ППС Клинцовского района. Принимаем участие в проектах, конкурсах и мероприятиях Всероссийского объединения Юнармия. Начали принимать участие в проектах Российского движения школьникови, РДДМ «Движение первых»

В школе функционируют РДДМ « Движение первых», РДШ, дружина юного инспектора дорожного движения, Юнармия. Работает школьная музейная комната, школьный театр «Премьера», школьный спортивный клуб «Импульс».

Процесс воспитания основывается на следующих принципах взаимодействия педагогов и школьников:

- неукоснительное соблюдение законности и прав семьи и ребенка, соблюдения конфиденциальности информации о ребенке и семье, приоритета безопасности ребенка при нахождении в школе;
- ориентир на создание психологически комфортной среды для каждого ребенка и взрослого, без которой невозможно конструктивное взаимодействие школьников и педагогов;
- реализация процесса воспитания главным образом через создание в школе детско-взрослых общностей, которые объединяют детей и педагогов содержательными событиями, позитивными эмоциями и доверительными отношениями друг к другу;
- организация основных совместных дел школьников и педагогов как предмета совместной заботы и взрослых, и детей;
- системность, целесообразность и нешаблонность воспитания как условия его эффективности.

Основными традициями воспитания в образовательной организации являются следующие:

- ключевые общешкольные дела, через которые осуществляется интеграция воспитательных усилий педагогов;
- коллективная разработка, коллективное планирование, коллективное проведение и коллективный анализ результатов каждого ключевого дела и большинства используемых для воспитания других совместных дел педагогов и школьников;
- создание таких условий, при которых по мере взросления ребенка увеличивается и его роль в совместных делах (от пассивного наблюдателя до организатора);
- ориентирование педагогов школы на формирование коллективов в рамках школьных классов,

кружков, студий, секций и иных детских объединений, на установление в них доброжелательных и товарищеских взаимоотношений;

- явление ключевой фигурой воспитания в школе классного руководителя, реализующего по отношению к детям защитную, личностно развивающую, организационную, посредническую функции.

РАЗДЕЛ 2.СОДЕРЖАНИЕ, ВИДЫ И ФОРМЫ ВОСПИТАТЕЛЬНОЙ ДЕЯТЕЛЬНОСТИ.

1. ОСНОВНЫЕ НАПРАВЛЕНИЯ ВОСПИТАНИЯ ОБУЧАЮЩИХСЯ

Основные направления воспитания обучающихся в школе:

– **гражданское воспитание**, формирование российской гражданской идентичности, принадлежности к общности граждан Российской Федерации, к народу России как источнику власти в российском государстве и субъекту тысячелетней Российской государственности, знание и уважение прав, свобод и обязанностей гражданина Российской Федерации;

– **воспитание** патриотизма, любви к своему народу и уважения к другим народам России, формирование общероссийской культурной идентичности;

– **духовно-нравственное развитие и воспитание** обучающихся на основе духовно-нравственной культуры народов России, традиционных религий народов России, формирование традиционных российских семейных ценностей;

– **эстетическое воспитание**: формирование эстетической культуры на основе российских традиционных духовных ценностей, приобщение к лучшим образцам отечественного и мирового искусства;

– **экологическое воспитание:** формирование экологической культуры, ответственного, бережного отношения к природе, окружающей среде на основе российских традиционных духовных ценностей;

– **воспитание культуры здорового образа жизни и безопасности**;

– **трудовое воспитание**: воспитание уважения к труду, трудящимся, результатам труда (своего и других людей), ориентации на трудовую деятельность, получение профессии, личностное самовыражение в продуктивном, нравственно достойном труде в российском обществе, на достижение выдающихся результатов в труде, профессиональной деятельности;

– **физическое воспитание**: развитие физических способностей с учетом возможностей и состояния здоровья, формирование культуры здорового образа жизни, личной и общественной безопасности;

– **познавательное направление воспитания**: стремление к познанию себя и других людей, природы и общества, к знаниям, образованию.

2. ВИДЫ, ФОРМЫ И СОДЕРЖАНИЕ ДЕЯТЕЛЬНОСТИ

Практическая реализация цели и задач воспитания осуществляется в рамках следующих направлений воспитательной работы школы. Каждое из них представлено в соответствующем модуле.

1. Модуль «Основные (ключевые) школьные дела»

Ключевые дела – это главные традиционные общешкольные дела, в которых принимает участие большая часть школьников и которые обязательно планируются, готовятся, проводятся и анализируются совместно педагогами и детьми. Это комплекс коллективных творческих дел, интересных и значимых для школьников, объединяющих их вместе с педагогами в единый коллектив.

Для этого в Школе используются следующие формы работы

На внешкольном уровне:

- социальные проекты – ежегодные совместно разрабатываемые и реализуемые школьниками и педагогами комплексы дел (благотворительной, экологической, патриотической, трудовой направленности), ориентированные на преобразование окружающего школу социума:

-патриотическая акция «Бессмертный полк» (шествие с портретами ветеранов Великой Отечественной войны проходит ежегодно);

-экологическая акция «Сделаем село чище» (весенняя уборка территории парка, имеющего статус культурного наследия);

- открытые дискуссионные площадки – комплекс открытых дискуссионных площадок.
- общешкольные родительские и ученические собрания, которые проводятся регулярно, в их рамках обсуждаются насущные проблемы;

- Единый День профилактики правонарушений в школе (помимо профилактических мероприятий с обучающимися, проводится встреча родителей и обучающихся с представителями Управления образования, КДН и ЗП, ПДН);

- проводимые для жителей поселка и организуемые совместно с семьями учащихся спортивные состязания, праздники, представления, которые открывают возможности для творческой самореализации школьников и включают их в деятельную заботу об окружающих:

- досугово-развлекательная деятельность: праздники, концерты, конкурсные программы ко Дню матери, 8 Марта, выпускные вечера и т.п. с участием родителей, бабушек и дедушек;

-концерты в сельском Доме культуры с вокальными, танцевальными выступлениями школьников в День пожилого человека, День защиты ребенка, на Масленицу, 8 Марта, 9 Мая и др.

На школьном уровне:

- Памятные даты
  -День гибели Героя России О.В.Ворожанина, имя которого носит школа.
  -День героев России
  -День рождения Героя России О.В.Ворожанина.
- общешкольные праздники – ежегодно проводимые творческие (театрализованные, музыкальные, литературные и т.п.) дела, связанные со значимыми для детей и педагогов знаменательными датами и в которых участвуют все классы школы:

  -День Учителя (поздравление учителей, концертная программа, подготовленная обучающимися, проводимая в актовом зале при полном составе учеников и учителей Школы);

  - День самоуправления в День Учителя (старшеклассники организуют учебный процесс, проводят уроки, общешкольную линейку, следят за порядком в школе и т.п.);

  -праздники, концерты, конкурсные программы в Новогодние праздники, Осенние праздники, День матери, 8 Марта, День защитника Отечества, День Победы, выпускные вечера, «Первый звонок», «Последний звонок» и др.;

  -Предметные недели (литературы, русского и английского языков; математики, физики, биологии и химии; истории, обществознания и географии; начальных классов);

-День науки (подготовка проектов, исследовательских работ и их защита)

- торжественные ритуалы посвящения, связанные с переходом учащихся на следующую ступень образования, символизирующие приобретение ими новых социальных статусов в школе и развивающие школьную идентичность детей:

- «Посвящение в первоклассники»;
- «Первый звонок»;
- «Последний звонок».

- церемонии награждения (по итогам года) школьников и педагогов за активное участие в жизни школы, защиту чести школы в конкурсах, соревнованиях, олимпиадах, значительный вклад в развитие школы:

-еженедельные общешкольные линейки (по понедельникам) с вручением грамот и благодарностей;

-награждение на торжественной линейке «Последний звонок» по итогам учебного года Похвальными листами и грамотами обучающихся, а также классов, победивших в конкурсе «Лучший класс школы».

На уровне классов:

- выбор и делегирование представителей классов в общешкольные советы дел, ответственных за подготовку общешкольных ключевых дел;
- участие школьных классов в реализации общешкольных ключевых дел;
- проведение в рамках класса итогового анализа детьми общешкольных ключевых дел, участие представителей классов в итоговом анализе проведенных дел на уровне общешкольных советов дела.

На индивидуальном уровне:

- вовлечение по возможности каждого ребенка в ключевые дела школы в одной из возможных для них ролей: сценаристов, постановщиков, исполнителей, ведущих, декораторов, музыкальных редакторов, корреспондентов, ответственных за костюмы и оборудование, ответственных за приглашение и встречу гостей и т.п.);
- индивидуальная помощь ребенку (при необходимости) в освоении навыков подготовки, проведения и анализа ключевых дел;
- наблюдение за поведением ребенка в ситуациях подготовки, проведения и анализа ключевых дел, за его отношениями со сверстниками, старшими и младшими школьниками, с педагогами и другими взрослыми;
- при необходимости коррекция поведения ребенка через частные беседы с ним, через включение его в совместную работу с другими детьми, которые могли бы стать хорошим примером для ребенка, через предложение взять в следующем ключевом деле на себя роль ответственного за тот или иной фрагмент общей работы.

2. Модуль «Классное руководство»

Осуществляя работу с классом, педагог (классный руководитель) организует работу с коллективом класса; индивидуальную работу с учащимися вверенного ему класса; работу с учителями, преподающими в данном классе; работу с родителями учащихся или их законными представителями.

Работа с классным коллективом:

- инициирование и поддержка участия класса в общешкольных ключевых делах, оказание необходимой помощи детям в их подготовке, проведении и анализе;
- организация интересных и полезных для личностного развития ребенка совместных дел с учащимися вверенного ему класса (познавательной, трудовой, спортивно-оздоровительной, духовно-нравственной, творческой, профориентационной направленности), позволяющие с одной стороны, – вовлечь в них детей с самыми разными потребностями и тем самым дать им возможность самореализоваться в них, а с другой, – установить и упрочить доверительные

отношения с учащимися класса, стать для них значимым взрослым, задающим образцы поведения в обществе.

- проведение классных часов как часов плодотворного и доверительного общения педагога и школьников, основанных на принципах уважительного отношения к личности ребенка, поддержки активной позиции каждого ребенка в беседе, предоставления школьникам возможности обсуждения и принятия решений по обсуждаемой проблеме, создания благоприятной среды для общения.
- сплочение коллектива класса через: игры и тренинги на сплочение и командообразование; однодневные походы и экскурсии, организуемые классными руководителями и родителями; празднования в классе дней рождения детей, включающие в себя подготовленные ученическими микрогруппами поздравления, сюрпризы, творческие подарки и розыгрыши; внутриклассные «огоньки» и вечера, дающие каждому школьнику возможность рефлексии собственного участия в жизни класса.
- выработка совместно со школьниками законов класса, помогающих детям освоить нормы и правила общения, которым они должны следовать в школе.

Индивидуальная работа с учащимися:

- изучение особенностей личностного развития учащихся класса через наблюдение за поведением школьников в их повседневной жизни, в специально создаваемых педагогических ситуациях, в играх, погружающих ребенка в мир человеческих отношений, в организуемых педагогом беседах по тем или иным нравственным проблемам; результаты наблюдения сверяются с результатами бесед классного руководителя с родителями школьников, с преподающими в его классе учителями.
- поддержка ребенка в решении важных для него жизненных проблем (налаживание взаимоотношений с одноклассниками или учителями, выбор профессии, вуза и дальнейшего трудоустройства, успеваемость и т.п.), когда каждая проблема трансформируется классным руководителем в задачу для школьника, которую они совместно стараются решить.
- индивидуальная работа со школьниками класса, направленная на заполнение ими личных портфолио, в которых дети не просто фиксируют свои учебные, творческие, спортивные, личностные достижения, но и в ходе индивидуальных неформальных бесед с классным руководителем в начале каждого года планируют их, а в конце года – вместе анализируют свои успехи и неудачи.
- коррекция поведения ребенка через частные беседы с ним, его родителями или законными представителями, с другими учащимися класса; через предложение взять на себя ответственность за то или иное поручение в классе.

Работа с учителями, преподающими в классе:

- регулярные консультации классного руководителя с учителями-предметниками, направленные на формирование единства мнений и требований педагогов по ключевым вопросам воспитания, на предупреждение и разрешение конфликтов между учителями и учащимися;
- проведение мини-педсоветов, направленных на решение конкретных проблем класса и интеграцию воспитательных влияний на школьников;
- привлечение учителей к участию во внутриклассных делах, дающих педагогам возможность лучше узнавать и понимать своих учеников, увидев их в иной, отличной от учебной, обстановке;
- привлечение учителей к участию в родительских собраниях класса для объединения усилий в деле обучения и воспитания детей.

Работа с родителями учащихся или их законными представителями:

- регулярное информирование родителей о школьных успехах и проблемах их детей, о жизни класса в целом;
- помощь родителям школьников или их законным представителям в регулировании отношений между ними, администрацией школы и учителями-предметниками;

- организация родительских собраний, происходящих в режиме обсуждения наиболее острых проблем обучения и воспитания школьников;
- создание и организация работы родительских комитетов классов, участвующих в управлении образовательной организацией и решении вопросов воспитания и обучения их детей;
- привлечение членов семей школьников к организации и проведению дел класса;
- организация на базе класса семейных праздников, конкурсов, соревнований, направленных на сплочение семьи и школы.

3. Модуль «Школьный урок»

Реализация школьными педагогами воспитательного потенциала урока предполагает следующее*:*

- установление доверительных отношений между учителем и его учениками, способствующих позитивному восприятию учащимися требований и просьб учителя, привлечению их внимания к обсуждаемой на уроке информации, активизации их познавательной деятельности;
- побуждение школьников соблюдать на уроке общепринятые нормы поведения, правила общения со старшими (учителями) и сверстниками (школьниками), принципы учебной дисциплины и самоорганизации;
- привлечение внимания школьников к ценностному аспекту изучаемых на уроках явлений, организация их работы с получаемой на уроке социально значимой информацией – инициирование ее обсуждения, высказывания учащимися своего мнения по ее поводу, выработки своего к ней отношения;
- использование воспитательных возможностей содержания учебного предмета через демонстрацию детям примеров ответственного, гражданского поведения, проявления человеколюбия и добросердечности, через подбор соответствующих текстов для чтения, задач для решения, проблемных ситуаций для обсуждения в классе;
- применение на уроке интерактивных форм работы учащихся: интеллектуальных игр, стимулирующих познавательную мотивацию школьников; дискуссий, которые дают учащимся возможность приобрести опыт ведения конструктивного диалога; групповой работы или работы в парах, которые учат школьников командной работе и взаимодействию с другими детьми;
- включение в урок игровых процедур, которые помогают поддержать мотивацию детей к получению знаний, налаживанию позитивных межличностных отношений в классе, помогают установлению доброжелательной атмосферы во время урока;
- организация шефства мотивированных и эрудированных учащихся над их неуспевающими одноклассниками, дающего школьникам социально значимый опыт сотрудничества и взаимной помощи;
- инициирование и поддержка исследовательской деятельности школьников в рамках реализации ими индивидуальных и групповых исследовательских проектов, что даст школьникам возможность приобрести навык самостоятельного решения теоретической проблемы, навык генерирования и оформления собственных идей, навык уважительного отношения к чужим идеям, оформленным в работах других исследователей, навык публичного выступления перед аудиторией, аргументирования и отстаивания своей точки зрения.

4.Модуль «Внеурочная деятельность»

Воспитание на занятиях школьных курсов внеурочной деятельности осуществляется преимущественно через:

- вовлечение школьников в интересную и полезную для них деятельность, которая предоставит им возможность самореализоваться в ней, приобрести социально значимые знания, развить в себе важные для своего личностного развития социально значимые отношения, получить опыт участия в социально значимых делах;

- формирование в кружках, секциях, клубах, студиях и т.п. детско-взрослых общностей, которые могли бы объединять детей и педагогов общими позитивными эмоциями и

доверительными отношениями друг к другу;

- создание в детских объединениях традиций, задающих их членам определенные социально значимые формы поведения;

- поддержку в детских объединениях школьников с ярко выраженной лидерской позицией и установкой на сохранение и поддержание накопленных социально значимых традиций;

- поощрение педагогами детских инициатив и детского самоуправления.

Реализация воспитательного потенциала курсов внеурочной деятельности происходит в рамках следующих выбранных школьниками ее направлений:

№	*Направление работы*	*Класс*	*Название курса внеурочной деятельности*	*Кол-во часов*	*Ф.И.О. учителя*
1 класс					
1.	Духовно-нравственное	1	«Разговоры о важном»	1	Егельская Н.Ф.
2.	Социальное	1	«Тропинка в профессию»	1	Егельская Н.Ф.
3.	Общеинтеллектуальное	1	«Функциональная грамотность»	1	Егельская Н.Ф.
4.	Духовно-нравственное	1	«Орлята России»	1	Егельская Н.Ф.
5.	Социальное	1	Азбука пешехода наук»	1	Егельская Н.Ф.
2 класс					
6.	Духовно-нравственное	2	«Разговоры о важном»	1	Шелемех Т.А.
7.	Социальное	2	«Тропинка в профессию»	1	Шелемех Т.А.
8.	Общеинтеллектуальное	2	«Функциональная грамотность»	1	Шелемех Т.А.
9.	Духовно-нравственное	2	«Орлята России»	1	Шелемех Т.А.
10.	Социальное	2	Азбука пешехода наук»	1	Шелемех Т.А.
3 класс					
11.	Духовно-нравственное	2	«Разговоры о важном»	1	Надточей Н.Г.
12.	Социальное	2	«Тропинка в профессию»	1	Надточей Н.Г.
13.	Общеинтеллектуальное	2	«Функциональная грамотность»	1	Надточей Н.Г.
14.	Духовно-нравственное	2	«Орлята России»	1	Надточей Н.Г.
15.	Социальное	2	Азбука пешехода наук»	1	Надточей Н.Г.
4 класс					
16.	Духовно-нравственное	2	«Разговоры о важном»	1	Большакова Т.А.
17.	Социальное	2	«Тропинка в профессию»	1	
18.	Общеинтеллектуальное	2	«Функциональная грамотность»	1	Большакова Т.А.
19.	Духовно-нравственное	2	«Орлята России»	1	Большакова Т.А.
20.	Социальное	2	Азбука пешехода наук»	1	Большакова Т.А.
5 класс					
21.	Духовно-нравственное	5	«Разговоры о важном»	1	Батюченко О.Н.
22.	Социальное	5	«Тропинка в профессию»	1	Батюченко О.Н.
23.	Общеинтеллектуальное	5	«В мире книг»	1	Батюченко О.Н.
24.	Общеинтеллектуальное	5	«Основы финансовой грамотности»	1	Батюченко О.Н.
25.	Духовно-нравственное	5	«Я, ты, он, она- вместе целая страна»	1	Батюченко О.Н.
6 класс					
26.	Духовно-нравственное	6	«Разговоры о важном»	1	Брикс А.И.

27.	Социальное	6	«Россия – мои горизонты»	1	Брикс А.И.
28.	Общеинтеллектуальное	6	«Занимательная грамматика»	1	Брикс А.И.
29.	Общеинтеллектуальное	6	«Английский с увлечением»	1	Шелемех Л.В.
30.	Общеинтеллектуальное	6	«Занимательная математика»	1	Юрочко С.И.
7 класс					
31.	Духовно-нравственное	7	«Разговоры о важном»	1	Антоненко М.В.
32.	Социальное	7	«Россия – мои горизонты»	1	Антоненко М.В.
33.	Общекультурное	7	«Познай себя»	1	Антоненко М.В.
34.	Общеинтеллектуальное	7	«Занимательный английский»	1	Шелемех Л.В.
35.	Общеинтеллектуальное	7	«В мире математики»	1	Юрочко С.И.
8 класс					
36.	Духовно-нравственное	8	«Разговоры о важном»	1	Батынкова Г.А.
37.	Социальное	8	«Россия – мои горизонты»	1	Батынкова Г.А.
38.	Общеинтеллектуальное	8	«Развитие функциональной грамотности: мир химии»	1	Батынкова Г.А.
39.	Общекультурное	8	«Мир школьное музея»	1	Шелемех Л.В.
40.	Общеинтеллектуальное	8	«Математика для каждого»	1	Шарипов М.М.
9 класс					
41.	Духовно-нравственное	9	«Разговоры о важном»	1	Сидоренко О.Р.
42.	Социальное	9	«Россия – мои горизонты»	1	Сидоренко О.Р.
43.	Общекультурное	9	«Основы финансовой грамотности. Финансовая культура»	1	Сидоренко О.Р.
44.	Общеинтеллектуальное	9	«Русский язык и его особенности в формате ОГЭ»	1	Сидоренко О.Р.
45.	Общеинтеллектуальное	9	«Математика для всех»	1	Юрочко С.И.
10 класс					
46.	Духовно-нравственное	10	«Разговоры о важном»	1	Талызина Г.Н.
47.	Социальное	10	«Россия – мои горизонты»	1	Талызина Г.Н.
48.	Общекультурное	10	«Основы финансовой грамотности. Финансовая культура»	1	Талызина Г.Н.
49.	Духовно-нравственное	10	«Я в мире, мир во мне»	1	Талызина Г.Н.
50.	Общеинтеллектуальное	10	«Математическая грамотность»	1	Шарипов М.М.
11 класс					
51.	Духовно-нравственное	11	«Разговоры о важном»	1	Перепечко О.Е.
52.	Социальное	11	«Россия – мои горизонты»	1	Перепечко О.Е.
53.	Общекультурное	11	«Основы финансовой грамотности. Финансовая культура»	1	Перепечко О.Е.
54.	Духовно-нравственное	11	«Я в мире, мир во мне»	1	Перепечко О.Е.
55.	Общеинтеллектуальное	11	«Избранные вопросы математики»	1	Шарипов М.М.

5. Модуль «Внешкольные мероприятия»

Реализация воспитательного потенциала внешкольных мероприятий предусматривает:

–внешкольные тематические мероприятия воспитательной направленности, организуемые педагогами, по изучаемым учебным предметам, курсам, модулям;

–организуемые в классах классными руководителями, в том числе совместно с родителями (законными представителями) обучающихся, экскурсии, походы выходного дня: в музей, на предприятие, природу и др.

–литературные, исторические, экологические походы, экспедиции, организуемые педагогами, в том числе совместно с родителями (законными представителями) обучающихся, для изучения историко-культурных мест, событий, биографий проживавших в этой местности российских поэтов и писателей, природных и историко-культурных ландшафтов, флоры и фауны;

–выездные события, включающие в себя комплекс коллективных творческих дел, в процессе которых складывается детско-взрослая общность, характеризующаяся доверительными взаимоотношениями, ответственным отношением к делу, атмосферой эмоционально-психологического комфорта;

–внешкольные мероприятия, в том числе организуемые совместно с социальными партнерами школы, с привлечением обучающихся к их планированию, организации, проведению, анализу проведенного мероприятия.

6. Модуль «Предметно-пространственная среда»

Окружающая ребенка предметно-эстетическая среда школы, при условии ее грамотной организации, обогащает внутренний мир ученика, способствует формированию у него чувства вкуса и стиля, создает атмосферу психологического комфорта, поднимает настроение, предупреждает стрессовые ситуации, способствует позитивному восприятию ребенком школы. Воспитывающее влияние на ребенка осуществляется через такие формы работы с предметно-эстетической средой школы как:

- оформление интерьера школьных помещений (вестибюля, коридоров, рекреаций, актового зала, окна и т.п.) и их периодическая переориентация, которая может служить хорошим средством разрушения негативных установок школьников на учебные и внеучебные занятия;
- размещение на стенах школы регулярно сменяемых экспозиций: творческих работ школьников, позволяющих им реализовать свой творческий потенциал, а также знакомящих их с работами друг друга; фотоотчетов об интересных событиях, происходящих в школе;
- озеленение пришкольной территории, разбивка клумб, тенистых аллей, оборудование во дворе школы спортивных и игровых площадок, доступных и приспособленных для школьников разных возрастных категорий, оздоровительно-рекреационных зон, позволяющих разделить свободное пространство школы на зоны активного и тихого отдыха;
- благоустройство классных кабинетов, осуществляемое классными руководителями вместе со школьниками своих классов, позволяющее учащимся проявить свои фантазию и творческие способности, создающее повод для длительного общения классного руководителя со своими детьми;
- событийное оформление пространства при проведении конкретных школьных событий (праздников, церемоний, торжественных линеек, творческих вечеров, выставок, собраний и т.п.);
- совместная с детьми разработка, создание и популяризация особой школьной символики (флаг, эмблема, галстук детского движения, элементы школьной формы и т.п.), используемой как в школьной повседневности, так и в торжественные моменты жизни образовательной организации – во время праздников, торжественных церемоний, ключевых общешкольных дел и иных происходящих в жизни школы знаковых событий;
- акцентирование внимания школьников посредством элементов предметно-эстетической среды (стенды, плакаты) на важных для воспитания ценностях школы, ее традициях, правилах.

7. Модуль «Работа с родителями»

Работа с родителями или законными представителями школьников осуществляется для более эффективного достижения цели воспитания, которое обеспечивается согласованием позиций семьи и школы в данном вопросе. Работа с родителями или законными представителями школьников осуществляется в рамках следующих видов и форм деятельности:

На групповом уровне:

- Общешкольный родительский комитет, участвующий в управлении школой и решении вопросов воспитания и социализации их детей;
- общешкольные родительские собрания, происходящие в режиме обсуждения наиболее острых проблем обучения и воспитания школьников;
- Классные родительские собрания
- педагогическое просвещение родителей по вопросам воспитания детей, в ходе которого родители получают рекомендации классных руководителей и обмениваются собственным творческим опытом и находками в деле воспитания детей;
- взаимодействие с родителями посредством школьного сайта: размещается информация, предусматривающая ознакомление родителей, школьные новости

На индивидуальном уровне:

- обращение к специалистам по запросу родителей для решения острых конфликтных ситуаций;
- участие родителей в Советах профилактики, собираемых в случае возникновения острых проблем, связанных с обучением и воспитанием конкретного ребенка;
- помощь со стороны родителей в подготовке и проведении общешкольных и внутриклассных мероприятий воспитательной направленности;
- индивидуальное консультирование с целью координации воспитательных усилий педагогов и родителей.

8. Модуль «Самоуправление»

Поддержка детского самоуправления в школе помогает педагогам воспитывать в детях инициативность, самостоятельность, ответственность, трудолюбие, чувство собственного достоинства, а школьникам – предоставляет широкие возможности для самовыражения и самореализации. Поскольку учащимся младших и подростковых классов не всегда удается самостоятельно организовать свою деятельность, детское самоуправление иногда и на время может трансформироваться (посредством введения функции педагога-куратора) в детско-взрослое самоуправление.

Детское самоуправление в школе осуществляется следующим образом

На уровне школы:

- через деятельность выборного Совета обучащихся школы (далее СОШ), создаваемого для учета мнения школьников по вопросам управления образовательной организацией и принятия административных решений, затрагивающих их права и законные интересы;
- через деятельность творческих советов дела, отвечающих за проведение тех или иных конкретных мероприятий, праздников, вечеров, акций и т.п.;

На уровне классов:

- через деятельность выборных по инициативе и предложениям учащихся класса лидеров (старост), представляющих интересы класса в общешкольных делах и призванных координировать его работу с работой СОШ и классных руководителей;
- через деятельность выборных органов самоуправления, отвечающих за различные направления работы класса;

На индивидуальном уровне:

- через вовлечение школьников в планирование, организацию, проведение и анализ общешкольных и внутриклассных дел;

через реализацию функций школьниками, отвечающими за различные направления работы в классе

Структура ученического самоуправления:

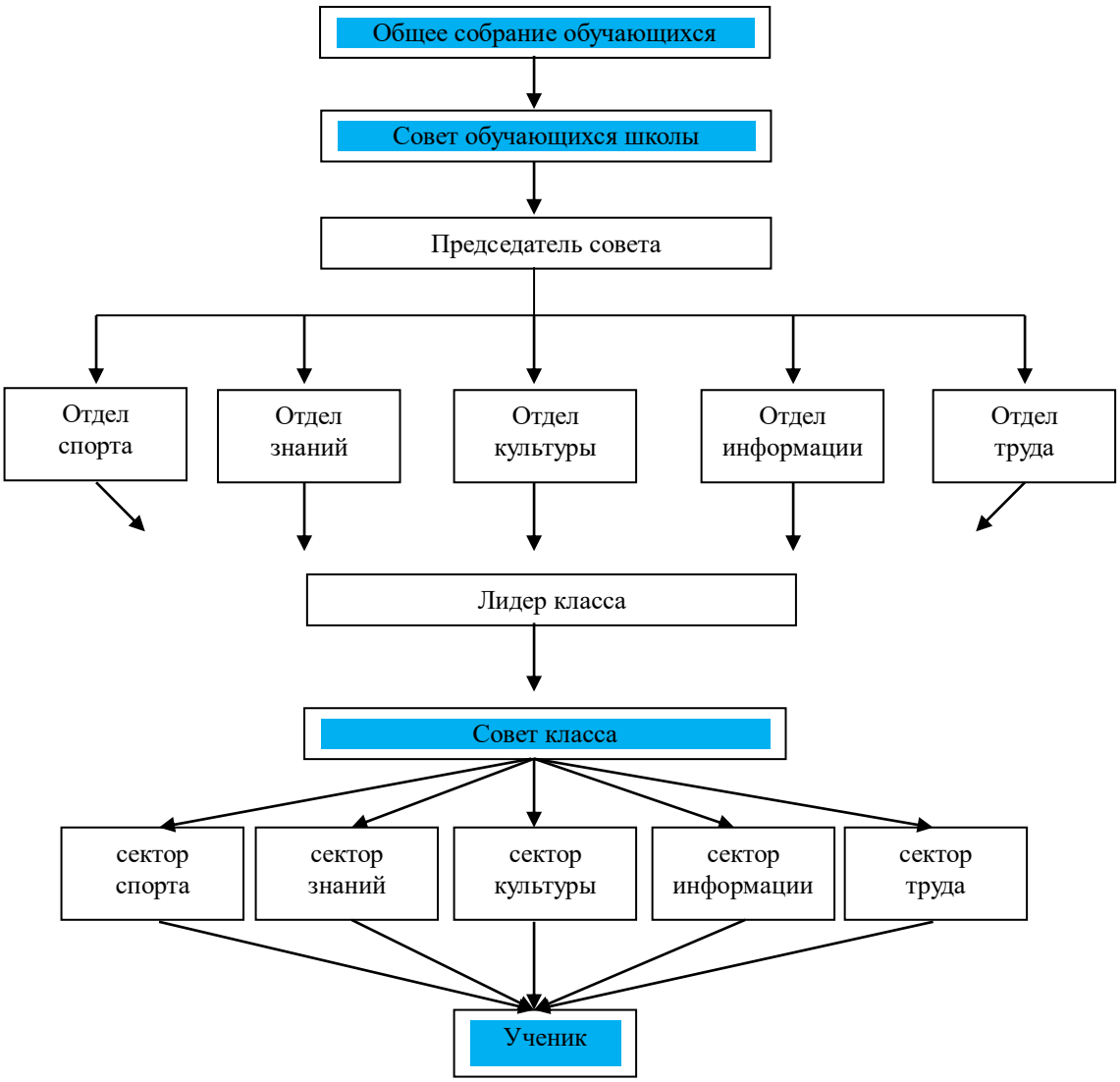

9. Модуль «Профилактика и безопасность»

Профилактика девиантного поведения обучающихся, конфликтов между обучающимися, обучающимися и педагогами – направление деятельности в школе, целью которого является создание условий для успешного формирования и развития личностных ресурсов, способствующих преодолению различных трудных жизненных ситуаций и влияющих на повышение устойчивости участников образовательных отношений в школе к неблагоприятным факторам.

Реализация воспитательного потенциала профилактической деятельности в целях формирования и поддержки безопасной и комфортной среды в школе предусматривает:

– целенаправленную работу педагогического коллектива по созданию в школе эффективной профилактической среды обеспечения безопасности жизнедеятельности как условия успешной воспитательной деятельности;

–регулярное проведение исследований, мониторинга рисков безопасности и ресурсов повышения безопасности, выделение и психолого-педагогическое сопровождение групп риска обучающихся по разным направлениям (агрессивное поведение, зависимости и др.);

–проведение коррекционной работы с обучающимся групп риска силами педагогического

коллектива и с привлечением сторонних специалистов (психологов, конфликтологов, работников социальных служб, правоохранительных органов, опеки и т.д.);

–разработку и реализацию в школе профилактических программ, направленных на работу как с девиантными обучающимися, так и с их окружением, сообществами класса, сверстников, школы в целом, организацию межведомственного взаимодействия;

–вовлечение обучающихся в воспитательную деятельность, проекты, программы профилактической направленности социальных и природных рисков, реализуемые в школе и в социокультурном окружении с обучающимися, педагогами, родителями (антиалкогольные, против курения, безопасность в цифровой среде, вовлечение в деструктивные группы в социальных сетях, деструктивные молодежные, религиозные объединения, культы, субкультуры, безопасность дорожного движения, противопожарная безопасность, гражданская оборона, антитеррористическая, антиэкстремистская безопасность и т.д.);

–организацию превентивной работы со сценариями социально одобряемого поведения, развитие у обучающихся навыков саморефлексии, самоконтроля, устойчивости к негативному воздействию, групповому давлению;

– поддержку инициатив обучающихся, педагогов в сфере укрепления безопасности жизнедеятельности в школе, профилактики правонарушений, девиаций, организация деятельности, альтернативной девиантному поведению – познание (путешествия), испытание себя (походы, спорт), значимое общение, любовь, творчество, деятельность (в том числе профессиональная, религиозно-духовная, благотворительная, искусство и др.);

–предупреждение, профилактика и целенаправленная деятельность в случаях появления, расширения, влияния в школе маргинальных групп обучающихся (оставивших обучение, криминальной направленности, агрессивного поведения и др.);

–поддержка и профилактика расширения групп детей, семей обучающихся, требующих специальной психолого-педагогической поддержки и сопровождения (слабоуспевающих, социально запущенные, осужденные, социально неадаптированные дети-мигранты и т.д.).

10. Модуль «Школьное медиа»

Цель школьных медиа (совместно создаваемых школьниками и педагогами средств распространения текстовой, аудио и видео информации) – развитие коммуникативной культуры школьников, формирование навыков общения и сотрудничества, поддержка творческой самореализации учащихся. Воспитательный потенциал школьных медиа реализуется в рамках следующих видов и форм деятельности.

Воспитательный потенциал школьного медиа реализуется в следующих формах:

1. Выпуск общешкольной стенд-газеты к каждому значимому мероприятию.
2. Выпуск школьных газет к определенным событиям.
3. Создание мультимедиа к классным и внеклассным мероприятиям.
4. Выпуск информационных бюллетеней.
5. Ведение школьной страницы и освещение мероприятий в социальных сетях от РДДМ.

Ведение школьной страницы и освещение мероприятий в социальных сетях от РДШ.

11. Модуль «Профориентация»

Цель: оказание профориентационной поддержки учащимся в процессе самоопределения и выбора сферы будущей профессиональной деятельности.

Задачи:

- сформировать положительное отношение к труду;
- научить разбираться в содержании профессиональной деятельности;
- научить соотносить требования, предъявляемые профессией, с индивидуальными качествами;
- научить анализировать свои возможности и способности, (сформировать потребность в осознании и оценке качеств и возможностей своей личности)

- выработать систему взаимодействия старшей ступени школы с учреждениями дополнительного и профессионального образования.

Реализация плана предусматривает активное участие педагогов, родителей учащихся общеобразовательного учреждения, работодателей, сотрудников центра занятости населения и иных заинтересованных лиц в проведении профориентационных мероприятий, направленных на подготовку востребованных в регионе профессиональных кадров.

Профессиональная ориентация в школе - это система учебно-воспитательной работы, направленной на усвоение учащимися необходимого объёма знаний о социально-экономических и психофизических характеристиках профессий. Для благополучия общества необходимо, чтобы каждый выпускник школы находил, возможно более полное применение своим интересам, склонностям, не терял напрасно время, силы, средства в поисках своего места в системе общественного производства, на котором мог бы принести наибольшую пользу и получить глубокое удовлетворение от своего труда.

Профориентационная работа проводится администрацией, классными руководителями, учителями-предметниками, педагогом- психологом.

План работы осуществляется поэтапно с учетом возрастных особенностей учащихся, преемственности в содержании, формах и методах работы в основной и средней школе.

Основными направлениями профориентационной работе в школе являются:

- *профессиональная информация:* включает в себя сведения о мире профессий, личностных и профессионально важных качествах человека, существенных для самоопределения, о системе учебных заведений и путях получения профессии, о потребностях общества в кадрах.
- *профессиональное воспитание:* включает в себя формирование склонностей и профессиональных интересов школьников. Сущность педагогической работы по профессиональному воспитанию заключается в том, чтобы побуждать учащихся к участию в разнообразных формах учебной и внеклассной работы, общественно-полезному и производственному труду, к активной пробе сил. Важно, чтобы школьник пробовал себя в самых различных видах деятельности.
- *профессиональная консультация:* изучение личности учащегося, носит индивидуальный характер. Классный руководитель может использовать такие методы работы как наблюдение за деятельностью и развитием учащихся, изучение результатов их учебной и внеучебной деятельности, анкетирование, составление психолого-педагогических характеристик учащихся.

Формы работы:

- профориентационные уроки;
- экскурсии;
- классный час по профориентации;
- встречи со специалистами;
- профессиографические исследования;
- родительские собрания по профориентационной тематике и т.д.

<u>Формы взаимодействия с учащимися школы с целью профориентации:</u>

- участие в предметных олимпиадах;
- участие в конкурсах, проектах, мероприятиях, соревнованиях различной направленности;
- анкетирование и тестирование старшеклассников;
- профориентационные опросники;
- профориентационные игры.

<u>Мероприятия, ориентированные на профориентацию школьников:</u>

- экскурсии на предприятия и в организации с целью ознакомления;
- посещение выставок-ярмарок учебных мест, организованных учебными заведениями (совместно с Центром занятости);

- посещение учреждений профессионального образования в Дни открытых дверей;
- содействие временному трудоустройству обучающихся во время каникул;
- расположение информационных материалов по профориентации на стендах и школьном сайте.

Он-лай проекты:

- Проектория
- Уроки финансовой грамотности»
- «Билет в будущее»

12. Модуль «Детские общественные объединения»

Действующее на базе школы детские общественные объединения»

1. РДДМ «Движение первых»

   Цели РДДМ "Движение первых":

   - содействие проведению государственной политики в интересах детей и молодежи;
   - содействие воспитанию детей, их профессиональной ориентации, организации досуга детей и молодежи;
   - создание равных возможностей для всестороннего развития и самореализации детей и молодежи;
   - подготовка детей и молодежи к полноценной жизни в обществе, включая формирование их мировоззрения на основе традиционных российских духовных и нравственных ценностей, традиций народов Российской Федерации, достижений российской и мировой культуры, а также развитие у них общественно значимой и творческой активности, высоких нравственных качеств, любви и уважения к Отечеству, трудолюбия, правовой культуры, бережного отношения к окружающей среде, чувства личной ответственности за свою судьбу и судьбу Отечества перед нынешним и будущими поколениями;
   - развитие различных форм детского и молодежного самоуправления, социальной и гражданской активности и включение детей и молодежи в общественную жизнь;
   - организация международного сотрудничества с детскими движениями других стран.

   Основные направления деятельности Движения:

   I. Образование и знания. «УЧИСЬ И ПОЗНАВАЙ!»
   II. Наука и технологии. «ДЕРЗАЙ И ОТКРЫВАЙ!»
   III. Труд, профессия и своё дело. «НАЙДИ ПРИЗВАНИЕ!»
   IV. Культура и искусство. «СОЗДАВАЙ И ВДОХНОВЛЯЙ!»
   V. Волонтёрство и добровольчество. «БЛАГО ТВОРИ!»
   VI. Патриотизм и историческая память. «СЛУЖИ ОТЕЧЕСТВУ!»
   VII. Спорт. «ДОСТИГАЙ И ПОБЕЖДАЙ!»
   VIII. Здоровый образ жизни. «БУДЬ ЗДОРОВ!»
   IX. Медиа и коммуникации. «РАССКАЖИ О ГЛАВНОМ!»
   X. Дипломатия и международные отношения. «УМЕЙ ДРУЖИТЬ!»
   XI. Экология и охрана природы. «БЕРЕГИ ПЛАНЕТУ!»
   XII. Туризм и путешествия. «ОТКРЫВАЙ СТРАНУ!»

2. РДШ

   Цель Российского движения школьников – совершенствование государственной политики в области воспитания подрастающего поколения; содействие формированию личности на основе присущей российскому обществу системы ценностей.

3. Цель деятельности организации реализуется через следующие направления: личностное развитие; гражданская активность; военно-патриотическое; информационно-медийное направление.

3. «Юнармия»
   Цель:развитие разностороннего военнопатриотического, гражданского, нравственного воспитания и совершенствования личности детей и подростков, сохранение и приумножение патриотических традиций, формирование у молодежи готовности и практической способности к выполнению гражданского долга и конституционных обязанностей по защите Отечества, формирование сплоченного и дружного коллектива.
4. ЮИД
   Основные цели создания отрядов ЮИД:
   · активизация деятельности образовательных учреждений по предупреждению детского дорожно-транспортного травматизма (ДДТТ);
   · организация активного досуга детей и подростков во внеурочное время;
   · создание условий для широкого привлечения учащихся образовательных учреждений к пропаганде безопасного поведения детей на дорогах и улицах;
   · профессиональная ориентация учащихся на службу в органах ГИБДД, работу водителем, врачом, корреспондентом и др.;
   · создание условий для правового и гражданского воспитания обучающихся образовательных учреждений.

РАЗДЕЛ 3. ОРГАНИЗАЦИЯ ВОСПИТАТЕЛЬНОЙ ДЕЯТЕЛЬНОСТИ.

1. Общие требования к условиям реализации Программы

Программа воспитания реализуется посредством формирования социокультурного воспитательного пространства при соблюдении условий создания уклада, отражающего готовность всех участников образовательного процесса руководствоваться едиными принципами и регулярно воспроизводить наиболее ценные для нее воспитательно значимые виды совместной деятельности.

Уклад школы направлен на сохранение преемственности принципов воспитания на всех уровнях общего образования:

–обеспечение личностно развивающей предметно-пространственной среды, в том числе современное материально-техническое обеспечение, методические материалы и средства обучения;

–наличие профессиональных кадров и готовность педагогического коллектива к достижению целевых ориентиров Программы воспитания;

–взаимодействие с родителями (законными представителями) по вопросам воспитания;

–учет индивидуальных особенностей обучающихся, в интересах которых реализуется Программа (возрастных, физических, психологических, национальных и пр.).

2. Особенности организации воспитательной деятельности

МБОУ – Великотопальская СОШ им.Героя России Ворожанина О.В. является средней общеобразовательной школой, численность обучающихся на 1 сентября 2021 года составляет 75 человек, численность педагогического коллектива – 18 человек. Обучение ведётся с 1 по 11 класс по трем уровням образования: начальное общее образование, основное общее образование, среднее общее образование.

МБОУ – Великотопальская СОШ им.Героя России Ворожанина О.В.(далее – школа) - это сельская школа, удаленная от культурных и научных центров, спортивных школ и школ искусств. В ней обучаются менее ста учащихся. Нет ставок медработника, психолога, качество сети Интернет невысокое и др. Данные факторы не могут не вносить особенности в воспитательный процесс. Но следствием этого являются и положительные стороны.

Социокультурная среда поселка более консервативна и традиционна, чем в городе, сохраняется внутреннее духовное богатство, бережное отношение к Родине и природе. Сельская природная среда естественна и приближена к людям. Наш школьник воспринимает природу как естественную среду собственного обитания.

Сельская школа, объединяя интеллигенцию, является не только образовательным, но и культурным центром села.

Круг общения детей здесь не столь обширен, но само общение отличается детальным знанием окружающих людей. В таких условиях у детей значительно раньше формируется уважение к семейным традициям, почитание старших, уважение к людям труда, взаимопомощь. Практически все педагоги школы родились в нашем поселке, учились в этой школе, теперь работают в ней. Знают личностные особенности, бытовые условия жизни друг друга, отношения в семьях, что способствуют установлению доброжелательных и доверительных отношений между педагогами, школьниками и их родителями.

В небольшом коллективе интенсивнее идет процесс установления межличностных контактов, существует реальная возможность проявить себя в общем деле. У нас все на виду, что при создании ситуации совместного поиска стимулирует активность учащихся и учителей. Нет резкой обособленности между классами, учащимися разного возраста.

Таким образом, создавая условия для ребенка по выбору форм, способов самореализации на основе освоения общечеловеческих ценностей, учитываем особенности сельской школы.

В процессе воспитания сотрудничаем с Домом культуры , администрацией сельского поселения, КДН и ЗП, ППС Клинцовского района. Принимаем участие в проектах, конкурсах и мероприятиях Всероссийского объединения Юнармия. Начали принимать участие в проектах Российского движения школьникови, РДДМ «Движение первых»

В школе функционируют РДДМ « Движение первых», РДШ, дружина юного инспектора дорожного движения, Юнармия. Работает школьная музейная комната, школьный театр «Премьера», школьный спортивный клуб «Импульс».

Процесс воспитания основывается на следующих принципах взаимодействия педагогов и школьников:

- неукоснительное соблюдение законности и прав семьи и ребенка, соблюдения конфиденциальности информации о ребенке и семье, приоритета безопасности ребенка при нахождении в школе;
- ориентир на создание психологически комфортной среды для каждого ребенка и взрослого, без которой невозможно конструктивное взаимодействие школьников и педагогов;
- реализация процесса воспитания главным образом через создание в школе детско-взрослых общностей, которые объединяют детей и педагогов содержательными событиями, позитивными эмоциями и доверительными отношениями друг к другу;
- организация основных совместных дел школьников и педагогов как предмета совместной заботы и взрослых, и детей;
- системность, целесообразность и нешаблонность воспитания как условия его эффективности.

Основными традициями воспитания в образовательной организации являются следующие:

- ключевые общешкольные дела, через которые осуществляется интеграция воспитательных усилий педагогов;
- коллективная разработка, коллективное планирование, коллективное проведение и коллективный анализ результатов каждого ключевого дела и большинства используемых для воспитания других совместных дел педагогов и школьников;
- создание таких условий, при которых по мере взросления ребенка увеличивается и его роль в совместных делах (от пассивного наблюдателя до организатора);
- ориентирование педагогов школы на формирование коллективов в рамках школьных классов, кружков, студий, секций и иных детских объединений, на установление в них доброжелательных и товарищеских взаимоотношений;
- явление ключевой фигурой воспитания в школе классного руководителя, реализующего по отношению к детям защитную, личностно развивающую, организационную, посредническую функции.

3. Анализ воспитательного процесса и результатов воспитания

Анализ воспитательного процесса и результатов воспитания осуществляется в соответствии с планируемыми результатами воспитания, личностными результатами обучающихся на уровнях начального общего, основного общего, среднего общего образования, установленных соответствующими ФГОС.

Основным методом анализа воспитательного процесса в школе является ежегодный самоанализ воспитательной работы с целью выявления основных проблем и последующего их решения, с привлечением (при необходимости) внешних экспертов, специалистов.

Планирование анализа воспитательного процесса и результатов воспитания включается в календарный план воспитательной работы.

Основные принципы самоанализа воспитательной работы:

–взаимное уважение всех участников образовательных отношений;

–приоритет анализа сущностных сторон воспитания. Ориентирует на изучение, прежде всего, не количественных, а качественных показателей, таких как сохранение уклада школы, качество воспитывающей среды, содержание и разнообразие деятельности, стиль общения, отношений между педагогами, обучающимися и родителями (законными представителями);

–развивающий характер осуществляемого анализа. Ориентирует на использование результатов анализа для совершенствования воспитательной деятельности педагогических работников (знания и сохранения в работе цели и задач воспитания, умелого планирования воспитательной работы, адекватного подбора видов, форм и содержания совместной деятельности с обучающимися, коллегами, социальными партнерами);

–распределенная ответственность за результаты личностного развития обучающихся. Ориентирует на понимание того, что личностное развитие обучающихся – это результат как организованного социального воспитания (в котором школа участвует наряду с другими социальными институтами), так и их стихийной социализации и саморазвития.

Основные направления анализа воспитательного процесса

1. Результаты воспитания, социализации и саморазвития обучающихся.

Критерием, на основе которого осуществляется данный анализ, является динамика личностного развития обучающихся в каждом классе.

Анализ проводится классными руководителями вместе с заместителем директора по воспитательной работе (советника директора по воспитательной работе при наличии) с последующим обсуждением результатов на методическом объединении классных руководителей или педагогическом совете. Способом получения информации о результатах воспитания, социализации и саморазвития обучающихся является педагогическое наблюдение. Внимание педагогических работников сосредотачивается на вопросах: какие проблемы, затруднения в личностном развитии обучающихся удалось решить за прошедший учебный год; какие проблемы, затруднения решить не удалось и почему; какие новые проблемы, трудности появились, над чем предстоит работать педагогическому коллективу.

2. Состояние организуемой совместной деятельности обучающихся и взрослых.

Критерием, на основе которого осуществляется данный анализ, является наличие в школе интересной, событийно насыщенной и личностно развивающей совместной деятельности обучающихся и взрослых.

Анализ проводится заместителем директора по воспитательной работе (совместно с советником директора по воспитательной работе при наличии), классными руководителями с привлечением актива родителей (законных представителей) обучающихся, актива совета обучающихся. Способами получения информации о состоянии организуемой совместной деятельности обучающихся и педагогических работников могут быть анкетирования и беседы с обучающимися и их родителями (законными представителями), педагогическими работниками, представителями совета обучающихся. Результаты обсуждаются на заседании методических объединений классных руководителей или педагогическом совете. Внимание сосредотачивается на вопросах, связанных с качеством (*Выбираются вопросы, которые помогут проанализировать проделанную работу, описанную в соответствующих содержательных модулях*):

– проводимых общешкольных основных дел, мероприятий;
– деятельности классных руководителей и их классов;
– реализации воспитательного потенциала урочной деятельности;
– организуемой внеурочной деятельности обучающихся;
– внешкольных мероприятий;
– создания и поддержки воспитывающей предметно-пространственной среды;
– взаимодействия с родительским сообществом;
– внешкольных мероприятий;
– деятельности ученического самоуправления;
– деятельности по профилактике и безопасности;
– реализации потенциала социального партнерства;
– деятельности по профориентации обучающихся;
– действующих в школе детских общественных объединений;
– работы школьных медиа;
– работы школьного музея (музеев);
– добровольческой деятельности обучающихся;
– работы школьных спортивных клубов;
– работы школьного театра (театров).

Итогом самоанализа является перечень выявленных проблем, над решением которых предстоит работать педагогическому коллективу. Итоги самоанализа оформляются в виде отчета, составляемого заместителем директора по воспитательной работе (совместно с советником директора по воспитательной работа при наличии) в конце учебного года, рассматриваются и утверждаются педагогическим советом или иным коллегиальным органом управления в школе.

2.ОСНОВНЫЕ НАПРАВЛЕНИЯ САМОАНАЛИЗА ВОСПИТАТЕЛЬНОЙ РАБОТЫ

Самоанализ организуемой в школе воспитательной работы осуществляется по выбранным самой школой направлениям и проводится с целью выявления основных проблем школьного воспитания и последующего их решения.

Самоанализ осуществляется ежегодно силами самой школы.

Основными принципами, на основе которых осуществляется самоанализ воспитательной работы в школе, являются:

- принцип гуманистической направленности осуществляемого анализа, ориентирующий экспертов на уважительное отношение как к воспитанникам, так и к педагогам, реализующим воспитательный процесс;

- принцип приоритета анализа сущностных сторон воспитания, ориентирующий экспертов на изучение не количественных его показателей, а качественных – таких как содержание и разнообразие деятельности, характер общения и отношений между школьниками и педагогами;

- принцип развивающего характера осуществляемого анализа, ориентирующий экспертов на использование его результатов для совершенствования воспитательной деятельности педагогов: грамотной постановки ими цели и задач воспитания, умелого планирования своей воспитательной работы, адекватного подбора видов, форм и содержания их совместной с детьми деятельности;

- принцип разделенной ответственности за результаты личностного развития школьников, ориентирующий экспертов на понимание того, что личностное развитие школьников – это результат как социального воспитания (в котором школа участвует наряду с другими социальными институтами), так и стихийной социализации и саморазвития детей.

Основными направлениями анализа организуемого в школе воспитательного процесса:

1. Результаты воспитания, социализации и саморазвития школьников.

Критерием, на основе которого осуществляется данный анализ, является динамика личностного развития школьников каждого класса.

Осуществляется анализ классными руководителями совместно с заместителем директора по воспитательной работе с последующим обсуждением его результатов на заседании методического объединения классных руководителей или педагогическом совете школы.

Способом получения информации о результатах воспитания, социализации и саморазвития школьников является педагогическое наблюдение, диагностика «Уровень воспитанности».

Внимание педагогов сосредотачивается на следующих вопросах: какие прежде существовавшие проблемы личностного развития школьников удалось решить за минувший учебный год; какие проблемы решить не удалось и почему; какие новые проблемы появились, над чем далее предстоит работать педагогическому коллективу.

2. Состояние организуемой в школе совместной деятельности детей и взрослых.

Критерием, на основе которого осуществляется данный анализ, является наличие в школе интересной, событийно насыщенной и личностно развивающей совместной деятельности детей и взрослых.

Осуществляется анализ заместителем директора по воспитательной работе, классными руководителями, Советом старшеклассников и родителями, хорошо знакомыми с деятельностью школы.

Способами получения информации о состоянии организуемой в школе совместной деятельности детей и взрослых могут быть беседы со школьниками и их родителями, педагогами, лидерами ученического самоуправления, при необходимости – их анкетирование. Полученные результаты обсуждаются на заседании методического объединения классных руководителей или педагогическом совете школы.

Внимание при этом сосредотачивается на вопросах, связанных с

- качеством проводимых общешкольных ключевых дел;
- качеством совместной деятельности классных руководителей и их классов;
- качеством организуемой в школе внеурочной деятельности;
- качеством реализации личностно развивающего потенциала школьных уроков;
- качеством существующего в школе ученического самоуправления;
- качеством функционирующих на базе школы детских общественных объединений;
- качеством проводимых в школе экскурсий, походов;
- качеством профориентационной работы школы;
- качеством работы школьных медиа;
- качеством организации предметно-эстетической среды школы;
- качеством взаимодействия школы и семей школьников.

Итогом самоанализа организуемой в школе воспитательной работы является перечень выявленных проблем, над которыми предстоит работать педагогическому коллективу, и проект направленных на это управленческих решений.

4. Кадровое обеспечение

№	ФИО	Должность, ответственность
1.	Сидоренко О.Р.	Директор школы, классный руководитель 9 класса
2.	Антоненко М.В.	Зам.директора по УВР, классный руководитель 7 класса, руководитель кружка «Волшебные краски»
3.	Перепечко О.Е.	Зам. директора по УВР, классный руководитель 11 класса, руководитель кружка «Мир географии»
4.	Талызина Г.Н.	Социальный педагог, классный руководитель 10 класса, руководитель кружка «Волшебство детских рук»
5.	Надточей Н.Г.	Классный руководитель 3 класса
6.	Большакова Т.А.	Классный руководитель 4 класса
7.	Егельская Н. Ф.	Классный руководитель 1 класса, руководитель художественного кружка «Улыбка»
8.	Шелемех Т.А.	Классный руководитель 2 класса

9.	Лабуз С.Е.	Руководитель театрального кружка, руководитель школьного театра «Премьера»
10.	Бытынкова Г.А.	Классный руководитель 8 класса, руководитель кружка «Юный химик»
11.	Батченко О.Н.	Классный руководитель 5 класса, руководитель кружка «Практическое общество»
12.	Брикс А.И.	Классный руководитель 6 класса.
13.	Шарипом М.М.	Руководитель кружка «Занимательная физика»
14.	Юрочко С.И.	Руководитель кружка «Шашки»
15.	Клыга А.П.	Руководитель кружка «Волейбол» , Руководитель школьного спортивного клуба «Импульс»
16.	Ковалев Г.И.	Руководитель кружка «Сделай сам»
17.	Шелемех Л.В.	Руководитель школьной музейной комнаты.

Список используемой литературы

1. Алиева Л.В., Беляев Г.Ю., Круглов В.В. Специфика методики воспитания в деятельности детского общественного объединения // Сборник научных трудов международной научно-практической конференции «Образовательное пространство в информационную эпоху» (International conference “Education Environment for the Information Age”) (EEIA – 2018) / Подред. С.В. Ивановой. М.: ФГБНУ «Институт стратегии развития образования РАО», 2018. 933 с. С.765-773.
2. Круглов В.В. Взаимоотношения субъектов образовательного процесса как условие эффективности непрерывного образования/Круглов В.В. // Непрерывное образование: эффективные практики и перспективы развития Материалы I Международной научно-практической конференции. М.: МГПУ, 2018, С. 66-71. (РИНЦ)
3. Круглов В.В. На полпути к вершине. Методические материалы для руководителей детских общественных объединений. Издание второе – М.: Московский городской педагогический университет, ООО «А – Приор», 2018.
4. Лизинский В.М. Организация самоуправления в школе/ В.М. Лизинский // Завуч. Управление современной школой, 2018, № 7, С. 56-61.
5. Родичев Н. Ф. Формирование профессионального самоопределения обучающихся в условиях непрерывного образования /С. Н. Чистякова, Н. Ф. Родичев // Профессиональное и высшее образование: вызовы и перспективы развития. Под редакцией С.Н. Чистяковой, Е.Н. Геворкян, Н.Д. Поду
6. Степанов П.В. Воспитательная деятельность как система /П.В. Степанов // Отечественная и зарубежная педагогика, 2018, № 4, Т.1. – С. 67-76. (ВАК).
7. Шустова И.Ю. Роль детско-взрослой общности в воспитании российской идентичности школьников / И.Ю. Шустова // Школьная идентичность ребенка: ответственность школы за формирование достоинства, гражданственности, патриотизма: сборник материалов по итогам Всероссийской научно-практической конференции (23 ноября 2017 г.) / сост.: Т.В. Дьячкова, Л.В. Заика Тула: ГОУ ДПО ТО «ИПК и ППРО ТО», 2018, С. 228-236

ПЛАН ВОСПИТАТЕЛЬНОЙ РАБОТЫ ШКОЛЫ 1-4 КЛАССЫ			
Ключевые общешкольные дела			
Дела	Классы	Ориентировочное время проведения	Ответственные
Торжественная линейка «Первый звонок» Урок «Будь здоров!»	1-4	1.09	Заместитель директора по ВР, классные руководители
Мероприятия месячников безопасности и гражданской защиты детей (по профилактике ДДТТ, пожарной безопасности, экстремизма, терроризма, разработка схемы-маршрута «Дом-школа-дом», учебно-тренировочная эвакуация учащихся из здания)	1-4	сентябрь	Заместитель директора по ВР, классные руководители, руководитель ДЮП, учитель ОБЖ
«Посвящение в первоклассники».	1-4	сентябрь	Классные руководители
«Веселые старты» Осенний День Здоровья	1-4	сентябрь	Учитель физкультуры, классные руководители
Мероприятия месячника правового воспитания и профилактики правонарушений. Единый день профилактики правонарушений и деструктивного поведения (правовые, профилактические игры, беседы и т.п.)	1-4	октябрь	Заместитель директора по ВР, классные руководители, инспектор ППС, инспектор ПДН
День учителя в школе: акция по поздравлению учителей, учителей-ветеранов педагогического труда, День самоуправления, концертная программа.	1-4	октябрь	Заместитель директора по ВР
«Золотая осень»: Конкурс рисунков. Праздник Осени. Конкурс поделок из природного и бросового материала.	1-4	октябрь	Классные руководители
Мероприятия месячника взаимодействия семьи и школы: выставка рисунков, фотографий, акции по поздравлению мам с Днем матери, конкурсная программа «Мама, папа, я – отличная семья!», беседы, общешкольное родительское собрание	1-4	ноябрь	Заместитель директора по ВР, классные руководители
День правовой защиты детей. Анкетирование учащихся на случай нарушения их прав и свобод в школе и семье.	1-4	ноябрь	Инспектор ПДН, классные руководители
Мероприятия месячника	1-4	декабрь	Заместитель директора по

эстетического воспитания в школе. Новый год в школе: украшение кабинетов, оформление окон, конкурс рисунков, поделок, утренник.			ВР, классные руководители
Школьный этап конкурса «Неопалимая купина»	1-4	декабрь	Руководитель ДЮП, классные руководители
Спортивные игры	1-4	январь	Учитель физкультуры, классные руководители
Час памяти «Блокада Ленинграда»	1-4	январь	Классные руководители
Мероприятия месячника гражданского и патриотического воспитания: «Веселые старты», фестиваль патриотической песни, акция по поздравлению пап и дедушек, мальчиков, конкурс рисунков, Уроки мужества.	1-4	февраль	Заместитель директора по ВР,классные руководители, учитель физкультуры
Неделя начальных классов (викторины, интеллектуальные игры, конкурсные программы)	1-4	февраль	МО учителей начальных классов
Мероприятия месячника интеллектуального воспитания «Умники и умницы». День науки в школе: защита проектов и исследовательских работ	1-4	март	Заместитель директора по УВР, классные руководители
8 Марта в школе: конкурс рисунков, акция по поздравлению мам, бабушек, девочек, утренник	1-4	март	Классные руководители
Мероприятия месячника нравственного воспитания «Спешите делать добрые дела». Весенняя неделя добра	1-4	апрель	Заместитель директора по ВР, классные руководители
День космонавтики: конкурс рисунков	1-4	апрель	Рук-ль движения, классные руководители
Экологическая акция «Сделаем село чище»	1-4	апрель	Заместитель директора по ВР
Итоговая выставка детского творчества	1-4	апрель	Заместитель директора по ВР, руководители кружков, классные руководители
Мероприятия месячника ЗОЖ «Здоровое поколение». Закрытие школьной спартакиады. Весенний День здоровья. Акция "Школа против курения". Туристические походы.	1-4	апрель	Заместитель директора по ВР, классные руководители, учитель физкультуры
День Победы: акции «Бессмертный полк», «С праздником, ветеран!», концерт в ДК, проект «Окна Победы»	1-4	май	Заместитель директора по ВР
Торжественная линейка «Последний звонок»	1-4	май	Заместитель директора по ВР

Самоуправление			
Дела, события, мероприятия	Классы	Ориентировочное время проведения	Ответственные
Выборы лидеров, активов классов, распределение обязанностей.	1-4	сентябрь	Классные руководители
Работа в соответствии с обязанностями	1-4	В течение года	Классные руководители
Отчет перед классом о проведенной работе	1-4	май	Классные руководители
Профориентация			
Дела, события, мероприятия	Классы	Ориентировочное время проведения	Ответственные
Месячник профориентаций в школе: - конкурс рисунков, проект «Профессии моих родителей», викторина «Все профессии важны – выбирай на вкус!», беседы	1-4	январь	Классные руководители
Школьные медиа			
Дела, события, мероприятия	Классы	Ориентировочное время проведения	Ответственные
Размещение созданных детьми рассказов, стихов, сказок, репортажей на страницах школьных газет	1-4	В течение года	Классные руководители
Видео-, фотосъемка классных мероприятий.	1-4	В течение года	Классные руководители
Детские общественные объединения			
Дела, события, мероприятия	Классы	Ориентировочное время проведения	Ответственные
Социально-благотворительная акция «Семья-семье»	1-4	сентябрь	Заместитель директора по ВР
Трудовая акция «Школьный двор»	1-4	октябрь	Классные руководители
Акция «Дарите книги с любовью»	1-4	февраль	Библиотекарь, классные руководители
Весенняя Неделя Добра (ряд мероприятий, осуществляемых каждым классом: «Чистое село - чистая планета», «Памяти павших», «Посади дерево», «Подарок младшему другу», «Здоровая перемена» и др.)	1-4	апрель	Классные руководители
Прием в ряды ЮГР	1-4	май	Руководитель детского

			объединения
Участие в проектах и акциях РДШ	1-4	В течение года	Руководитель РДШ
Экскурсии, походы			
Дела, события, мероприятия	Классы	Ориентировочное время проведения	Ответственные
Посещение выездных представлений театров в школе	1-4	В течение года	Классные руководители
Посещение концертов в Доме культуры поселка	1-4	В течение года	Классные руководители
Экскурсия в школьный музей «Предметы крестьянского быта 19-20 вв.»	1-4	октябрь	Руководитель музейной комнаты
Сезонные экскурсии в природу	1-4	По плану клас.рук.	Классные руководители
Поездки на представления, цирк.	1-4	В течение года	Классные руководители
Туристические походы «В поход за здоровьем»	1-4	май	Классные руководители
Организация предметно-эстетической среды			
Дела, события, мероприятия	Классы	Ориентировочное время проведения	Ответственные
Выставки рисунков, фотографий творческих работ, посвященных событиям и памятным датам	1-4	В течение года	Классные руководители
Оформление классных уголков	1-4	В течение года	Классные руководители
Трудовые десанты по уборке территории школы	1-4	В течение года	Классные руководители
Трудовой десант по уборке памятника «Павшим в годы войны»	1-4	Сентябрь, апрель	Классные руководители
Праздничное украшение кабинетов, окон кабинета	1-4	В течение года	Классные руководители
Работа с родителями			
Дела, события, мероприятия	Классы	Ориентировочное время проведения	Ответственные
Участие родителей в проведении общешкольных, классных мероприятий: «Сделаем село чище», «Семья-семье», «Бессмертный полк», новогодний утренник, «Мама, папа, я – отличная семья!», классные праздники, «огоньки» и др.	1-4	В течение года	Заместитель директора по ВР, классные руководители
Общешкольное родительское собрание	1-4	Октябрь, январь,март	Директор школы

Педагогическое просвещение родителей по вопросам воспитания детей	1-4	1 раз/четверть	Классные руководители
Информационное оповещение через школьный сайт	1-4	В течение года	Зам.директора по ВР
Индивидуальные консультации	1-4	В течение года	Классные руководители
Совместные с детьми походы, экскурсии.	1-4	По плану классных руководителей	Классные руководители
Работа Совета профилактики с неблагополучными семьями по вопросам воспитания, обучения детей	1-4	По плану Совета	Председатель Совета
Классное руководство (согласно индивидуальным по планам работы классных руководителей)			
Школьный урок (согласно индивидуальным по планам работы учителей-предметников)			

ПЛАН ВОСПИТАТЕЛЬНОЙ РАБОТЫ ШКОЛЫ 5-9 КЛАССЫ			
Ключевые общешкольные дела			
Дела	Классы	Ориентировочное время проведения	Ответственные
Торжественная линейка «Первый звонок»	5-9	1.09.20	Заместитель директора по ВР
Мероприятия месячников безопасности и гражданской защиты детей (по профилактике ДДТТ, пожарной безопасности, экстремизма, терроризма, разработка схемы-маршрута «Дом-школа-дом», учебно-тренировочная эвакуация учащихся из здания)	5-9	сентябрь	Заместитель директора по ВР, , классные руководители, руководитель ДЮП, учитель ОБЖ
Осенний День Здоровья	5-9	сентябрь	Учитель физкультуры
День трезвости: конкурс плакатов	5-9	сентябрь	Классные руководители
Мероприятия месячника правового воспитания и профилактики правонарушений. Единый день профилактики правонарушений и деструктивного поведения (правовые, профилактические игры, беседы и т.п.)	5-9	октябрь	Заместитель директора по ВР, классные руководители, инспектор ПДН
День учителя в школе: акция по поздравлению учителей, учителей-ветеранов педагогического труда, День самоуправления, концертная программа, выставка рисунков «Мой любимый учитель».	5-9	октябрь	Заместитель директора по ВР
Президентские состязания по ОФП	5-9	Октябрь, апрель	Учителя физкультуры
«Золотая осень»: Фотоконкурс. Праздник «Краски осени». Конкурс поделок из природного и бросового материала.	5-9	октябрь	Классные руководители
Мероприятия месячника взаимодействия семьи и школы: выставка рисунков, фотографий, акции по поздравлению мам с Днем матери, конкурсная программа «Мама, папа, я – отличная семья!», беседы, общешкольное родительское собрание	5-9	ноябрь	Заместитель директора по ВР, классные руководители
День правовой защиты детей. Просмотр, обсуждение видеоролика «Наши права». Анкетирование учащихся на случай нарушения их	5-9	ноябрь	Классные руководители, инспектор ПДН, социальный педагог

прав и свобод в школе и семье.			
Предметная неделя математики, физики, химии и биологии (шахматно-шашечный турнир, интерактивные игры, квесты и т.п.)	5-9	ноябрь	МО учителей-предметников
Мероприятие, посвященные Дню Героев России	5-9	декабрь	Заместитель директора по ВР, классные руководители
Предметная неделя, географии, истории, обществознания (игры-путешествия, познавательные игры и т.п.)	5-9	декабрь	МО учителей-предметников
Мероприятие «День Конституции»	5-9	декабрь	Классные руководители
Школьный этап конкурса «Неопалимая купина»	5-9	декабрь	Руководитель ДЮП
Мероприятия месячника эстетического воспитания в школе. Новый год в школе: украшение кабинетов, оформление окон, конкурс плакатов, поделок, праздничная программа.	5-9	декабрь	Заместитель директора по ВР, классные руководители
Предметная неделя литературы, русского и английского языков (конкурсы чтецов, сочинений, интеллектуальные игры и т.п.)	5-9	январь	МО учителей-предметников
Час памяти «Блокада Ленинграда»	5-9	январь	Классные руководители
День памяти. Памяти О.В. Ворожанина.			
Лыжные соревнования	5-9	январь	Учитель физкультуры
Мероприятия месячника гражданского и патриотического воспитания, фестиваль патриотической песни, смотр строя и песни, соревнование по пионерболу, волейболу, спортивная эстафета, акции «Письмо солдату», по поздравлению пап и дедушек, мальчиков, конкурс плакатов и рисунков, Уроки мужества.	5-9	февраль	Заместитель директора по ВР, классные руководители, учителя физкультуры
Мероприятия месячника интеллектуального воспитания «Умники и умницы». День науки в школе: защита проектов и исследовательских работ	5-9	март	Заместитель директора по УВР,классные руководители
8 Марта в школе: конкурсная программа «Вперед, девчонки!», выставка рисунков, акция по поздравлению мам, бабушек, девочек.	5-9	март	Кклассные руководители
Мероприятия месячника нравственного воспитания «Спешите делать добрые дела». Весенняя неделя добра	5-9	апрель	Заместитель директора по ВР, классные руководители, социальный педагог
День космонавтики: выставка	5-7	апрель	Классные руководители

рисунков			
Итоговая выставка детского творчества	5-9	апрель	Заместитель директора по ВР, руководители кружков, классные руководители
Конкурс «Безопасное колесо»	5-7	апрель	Руководитель отряда ДЮП
Мероприятия месячника ЗОЖ «Здоровое поколение». Закрытие школьной спартакиады. Весенний День здоровья Акция "Школа против курения". Туристические походы.	5-9	май	Заместитель директора по ВР, классные руководители, учителя физкультуры
День Победы: акции «Бессмертный полк», «С праздником, ветеран!», Вахта памяти у памятника «Павшим в годы войны», концерт в ДК, проект «Окна Победы» и др.	5-9	май	Заместитель директора по ВР
Торжественная линейка «Последний звонок»	5-9	май	Заместитель директора по ВР
Выпускной вечер в школе	5-9	июнь	Заместитель директора по ВР
Курсы внеурочной деятельности			
Название курса	Классы	Количество часов в неделю	Ответственные
Танцевальный кружок	5-6	1	
«Музейное дело»		1	
«Волшебный сундучок»	5-7	1	
«Вокальный кружок»	5-8	1	
«ОФП»	5-7	1	
«Основы духовно-нравственной культуры и светской этики»	9	1	
«Мой профессиональный выбор»	9	1	
«ДЮП или Физика спешит на помощь»	5-9	1	
«Волейбол»	8-9	2	
Самоуправление			
Дела, события, мероприятия	Классы	Ориентировочное время проведения	Ответственные
Выборы лидеров, активов классов, распределение обязанностей.	5-9	сентябрь	Классные руководители
Общешкольное выборное собрание учащихся: выдвижение кандидатур от классов в Совет обучающихся школы, голосование и т.п.	5-9	сентябрь	Заместитель директора по ВР
Конкурс «Лучший ученический класс»	5-9	В течение года	Заместитель директора по ВР
Работа в соответствии с обязанностями	5-9	В течение года	Классные руководители

Отчет перед классом о проведенной работе	5-9	май	Классные руководители
Общешкольное отчетное собрание учащихся: отчеты членов Совета обучающихся школы о проделанной работе. Подведение итогов работы за год	5-9	май	Заместитель директора по ВР
Профориентация			
Дела, события, мероприятия	Классы	Ориентировочное время проведения	Ответственные
Мероприятия месячника профориентации в школе «Мир профессий». Конкурс рисунков, профориентационная игра, просмотр презентаций, диагностика.	5-9	январь	Заместитель директора по ВР, классные руководители
Школьные медиа			
Дела, события, мероприятия	Классы	Ориентировочное время проведения	Ответственные
Размещение созданных детьми рассказов, стихов, сказок, в школьных и классных газетах, стендах, буклетах.	5-9	В течение года	Классные руководители
Видео-, фотосъемка классных мероприятий.	5-9	В течение года	Классные руководители
Детские общественные объединения			
Дела, события, мероприятия	Классы	Ориентировочное время проведения	Ответственные
Трудовая акция «Школьный двор»	5-9	октябрь	Заместитель директора по ВР
Социально-благотворительная акция «Семья-семье»	5-9	сентябрь	Заместитель директора по ВР
Благотворительная ярмарка-продажа	5-9	ноябрь	Заместитель директора по ВР
Экологическая акция «Сделаем село чище»	5-9	апрель	Заместитель директора по ВР
Весенняя Неделя Добра (ряд мероприятий, осуществляемых каждым классом: «Чистый поселок - чистая планета», «Памяти павших», «О сердца к сердцу», «Посади дерево», «Подарок младшему другу», «Помощь пожилому односельчанину на приусадебном участке», «Здоровая перемена» и др.)	5-9	апрель	Заместитель директора по ВР

Участие в проектах и акциях РДШ	5-9	В течение года	Руководитель движения «Страна непосед»
Экскурсии, походы			
Дела, события, мероприятия	Классы	Ориентировочное время проведения	Ответственные
Посещение выездных представлений театров в школе	5-9	В течение года	Классные руководители
Посещение концертов в Доме культуры поселка	5-9	В течение года	Классные руководители
Экскурсия в школьный музей	5-7	январь	Руководитель музея
Сезонные экскурсии в природу	5-7	По плану клас.рук.	Классные руководители
Поездки на представления в драматический театр, на киносеансы- в кинотеатр	5-9	По плану клас.рук.	Классные руководители
Экскурсии в музеи, пожарную часть, предприятия	5-9	По плану клас.рук.	Классные руководители
Экскурсия в школьный музей	8-9	май	Руководитель музея
Туристические походы «В поход за здоровьем»	5-9	май	Классные руководители
Организация предметно-эстетической среды			
Дела, события, мероприятия	Классы	Ориентировочное время проведения	Ответственные
Выставки рисунков, фотографий творческих работ, посвященных событиям и памятным датам	5-9	В течение года	Рук-ль движения «Страна непосед»
Оформление классных уголков	5-9	В течение года	Классные руководители
Трудовые десанты по уборке территории школы	5-9	В течение года	Классные руководители
Трудовой десант по озеленению школьных клумб	5-9	Сентябрь, апрель	Классные руководители
Праздничное украшение кабинетов, окон кабинета	5-9	В течение года	Классные руководители
Работа с родителями			
Дела, события, мероприятия	Классы	Ориентировочное время проведения	Ответственные
Участие родителей в проведении общешкольных, классных мероприятий: «Сделаем село чище», «Подари ребенку день», «Бессмертный полк», новогодний праздник, «Мама, папа, я – отличная семья!», «Детский орден	5-9	В течение года	Заместитель директора по ВР, классные руководители

милосердия», классные «огоньки» и др.			
Общешкольное родительское собрание	5-9	Октябрь, март	Директор школы
Педагогическое просвещение родителей по вопросам воспитания детей	5-9	1 раз/четверть	Классные руководители
Информационное оповещение через школьный сайт	5-9	В течение года	Заместитель директора по ВР
Индивидуальные консультации	5-9	В течение года	Классные руководители
Совместные с детьми походы, экскурсии.	5-9	По плану классных руководителей	Классные руководители
Работа Совета профилактики с неблагополучными семьями по вопросам воспитания, обучения детей	5-9	По плану Совета	Председатель Совета
Классное руководство (согласно индивидуальным по планам работы классных руководителей)			
Школьный урок (согласно индивидуальным по планам работы учителей-предметников)			

ПЛАН ВОСПИТАТЕЛЬНОЙ РАБОТЫ ШКОЛЫ 10-11 КЛАССЫ			
Ключевые общешкольные дела			
Дела	Классы	Ориентировочное время проведения	Ответственные
Торжественная линейка «Первый звонок» Класный час : «Будь здоров»	10-11	1.09.20	Заместитель директора по ВР
Мероприятия месячников безопасности и гражданской защиты детей (по профилактике ДДТТ, пожарной безопасности, экстремизма, терроризма, разработка схемы-маршрута «Дом-школа-дом», учебно-тренировочная эвакуация учащихся из здания)	10-11	сентябрь	Заместитель директора по ВР, классные руководители, руководитель ДЮП, учитель ОБЖ
Открытие школьной спартакиады. Осенний День Здоровья	10-11	сентябрь	Учитель физкультуры
Мероприятия месячника правового воспитания и профилактики правонарушений. Единый день профилактики правонарушений и деструктивного поведения (правовые, профилактические игры, беседы и т.п.)	10-11	октябрь	Заместитель директора по ВР, классные руководители, уполномоченный ПДН
День учителя в школе: акция по поздравлению учителей, учителей-ветеранов педагогического труда, День самоуправления, концертная программа.	10-11	октябрь	Заместитель директора по ВР
Президентские состязания по ОФП	10-11	Октябрь, апрель	Учителя физкультуры
«Золотая осень»: Фотовыставка. Вечер отдыха «Осенняя дискотека или Ура! Каникулы!»	10-11	октябрь	Классные руководители
Мероприятия месячника взаимодействия семьи и школы: конкурсная программа «Мама, папа, я – отличная семья!», беседы, общешкольное родительское собрание	10-11	ноябрь	Заместитель директора по ВР, классные руководители
День правовой защиты детей. Просмотр, обсуждение видеоролика «Наши права». Анкетирование учащихся на случай нарушения их прав и свобод в школе и семье.	10-11	ноябрь	Инспектор ПДН
Предметная неделя математики, физики, химии и биологии	10-11	ноябрь	МО учителей-предметников

(шахматно-шашечный турнир, интерактивные игры, квесты и т.п.)			
Соревнование по волейболу	10-11	ноябрь	Учитель физкультуры
Предметная неделя, географии, истории, обществознания (игры-путешествия, познавательные игры и т.п.)	10-11	декабрь	МО учителей-предметников
День Героев Отечества	10-11	декабрь	
Торжественная линейка «День Конституции»	10-11	декабрь	Классные руководители
Школьный этап конкурса «Неопалимая купина»	10-11	декабрь	Руководитель ДЮП
Мероприятия месячника эстетического воспитания в школе. Новый год в школе: украшение кабинетов, оформление окон, конкурс плакатов, праздничный вечер.	10-11	декабрь	Заместитель директора по ВР,классные руководители
Предметная неделя литературы, русского и английского языков (конкурсы чтецов, сочинений, интеллектуальные игры и т.п.)	10-11	январь	МО учителей-предметников
День памяти. Памяти О.В. Ворожанина.	10-11	январь	
Час памяти «Блокада Ленинграда»: Устный журнал	10-11	январь	Классные руководители
Лыжные соревнования	10-11	январь	Учитель физкультуры
Мероприятия месячника гражданского и патриотического воспитания: соревнование по волейболу, спортивно-военизированная эстафета, «Зимнее многоборье», фестиваль патриотической песни, акции по поздравлению юношей	10-11	февраль	Заместитель директора по ВР, классные руководители, учителя физкультуры
Мероприятия месячника интеллектуального воспитания «Умники и умницы». День науки в школе: защита проектов и исследовательских работ	10-11	март	Заместитель директора по УВР, классные руководители
8 Марта в школе: конкурсная программа «А ну-ка, девушки!», акции по поздравлению девушек	10-11	март	Заместитель директора по ВР,классные руководители
Мероприятия месячника нравственного воспитания «Спешите делать добрые дела». Весенняя неделя добра	10-11	апрель	Заместитель директора по ВР, классные руководители
Итоговая выставка детского творчества	10-11	апрель	Заместитель директора по ВР, руководители кружков, классные руководители
Конкурс «Безопасное колесо»	10-11	апрель	Руководитель отряда ДЮП
Мероприятия месячника ЗОЖ «Здоровое поколение». Закрытие	10-11	май	Заместитель директора по ВР, классные руководители,

школьной спартакиады. Весенний День здоровья Акция "Школа против курения". Туристические походы			учителя физкультуры
День Победы: акции «Бессмертный полк», «С праздником, ветеран!», Вахта памяти у памятника «Павшим в годы войны», концерт в ДК, проект «Окна Победы» и др.	10-11	май	Заместитель директора по ВР
Торжественная линейка «Последний звонок»	10-11	май	Заместитель директора по ВР
Выпускной вечер в школе	10-11	июнь	Заместитель директора по ВР
Курсы внеурочной деятельности			
Название курса	Классы	Количество часов в неделю	Ответственные
«ДЮП или Физика спешит на помощь»	10	1	
«Волейбол»	10-11	2	
Кружок русского языка	11	1	
Математический кружок	11	1	
Самоуправление			
Дела, события, мероприятия	Классы	Ориентировочное время проведения	Ответственные
Выборы лидеров, активов классов, распределение обязанностей.	10-11	сентябрь	Классные руководители
Общешкольное выборное собрание учащихся: выдвижение кандидатур от классов в Совет обучающихся школы, голосование и т.п.	10-11	сентябрь	Заместитель директора по ВР
Конкурс «Лучший ученический класс»	10-11	В течение года	Заместитель директора по ВР
Рейд СОШ по проверке классных уголков	10-11	ноябрь	Заместитель директора по ВР
Рейд СОШ по проверке сохранности учебников	10-11	январь	Заместитель директора по ВР
Рейд СОШ по выполнению зарядки в классах	10-11	февраль	Заместитель директора по ВР
Рейд СОШ по проверке внешнего вида уч-ся	10-11	март	Заместитель директора по ВР
Работа в соответствии с обязанностями	10-11	В течение года	Классные руководители
Отчет перед классом о проведенной работе	10-11	май	Классные руководители
Общешкольное отчетное собрание учащихся: отчеты членов Совета обучающихся школы о проделанной	10-11	май	Заместитель директора по ВР

работе. Подведение итогов работы за год			
Профориентация			
Дела, события, мероприятия	Классы	Ориентировочное время проведения	Ответственные
Мероприятия месячника профориентации в школе «Мир профессий». профориентационная игра, просмотр презентаций, диагностика.	10-11	январь	Заместитель директора по ВР,классные руководители
Школьные медиа			
Дела, события, мероприятия	Классы	Ориентировочное время проведения	Ответственные
Публикации собственных рассказов, стихов, сказок, репортажей в классных и школьных газетах, буклетах, брошюрах	10-11	В течение года	Классные руководители
Видео-, фотосъемка классных мероприятий.	10-11	В течение года	Классные руководители
Детские общественные объединения			
Дела, события, мероприятия	Классы	Ориентировочное время проведения	Ответственные
Трудовая акция «Школьный двор»	10-11	октябрь	Классные руководители
Шефская помощь престарелым людям по уборке приусадебных участков	10-11	Октябрь, апрель	Классные руководители
Акция «Дарите книги с любовью»	10-11	февраль	Классные руководители
Экологическая акция «Сделаем село чище»	10-11	апрель	Классные руководители
Весенняя Неделя Добра (ряд мероприятий, осуществляемых каждым классом и волонтерским движением Школы: «Чистый поселок - чистая планета», «Памяти павших», «О сердца к сердцу», «Посади дерево», «Подарок младшему другу», «Помощь пожилому односельчанину на приусадебном участке», «Здоровая перемена» и др.)	10-11	апрель	Классные руководители
Участие в проектах и акциях РДШ	10-11	В течение года	Руководитель движения «Берег юности»

Экскурсии, походы			
Дела, события, мероприятия	Классы	Ориентировочное время проведения	Ответственные
Посещение концертов в Доме культуры поселка	10-11	В течение года	Классные руководители
Экскурсия в школьный музей «Наши земляки – участники локальных войн»	10-11	февраль	Руководитель музейной комнаты
Поездки на представления в драматический театр, на киносеансы- в кинотеатр	10-11	По плану клас.рук.	Классные руководители
Экскурсии в музеи, пожарную часть, предприятия	10-11	По плану клас.рук.	Классные руководители
Туристические походы «В поход за здоровьем»	10-11	май	Классные руководители
Организация предметно-эстетической среды			
Дела, события, мероприятия	Классы	Ориентировочное время проведения	Ответственные
Выставки фотографий, плакатов, посвященных событиям и памятным датам	10-11	В течение года	Классные руководители
Оформление классных уголков	10-11	В течение года	Классные руководители
Трудовые десанты по уборке территории школы	10-11	В течение года	Классные руководители
Трудовой десант по озеленению школьных клумб	10-11	Сентябрь, апрель	Классные руководители
Праздничное украшение кабинетов, окон кабинета	10-11	В течение года	Классные руководители
Работа с родителями			
Дела, события, мероприятия	Классы	Ориентировочное время проведения	Ответственные
Участие родителей в проведении общешкольных, классных мероприятий: «Сделаем село чище», «Бессмертный полк», новогодний вечер, «Мама, папа, я – отличная семья!», «Семья-семье» выпускной вечер и др.	10-11	В течение года	Заместитель директора по ВР, рук-ль движения «Берег юности», классные руководители
Общешкольное родительское собрание	10-11	Октябрь, март	Директор школы
Педагогическое просвещение родителей по вопросам воспитания детей	10-11	1 раз/четверть	Классные руководители
Информационное оповещение через	10-11	В течение года	Заместитель директора по ВР

школьный сайт			
Индивидуальные консультации	10-11	В течение года	Классные руководители
Совместные с детьми походы, экскурсии.	10-11	По плану классных руководителей	Классные руководители
Работа Совета профилактики с неблагополучными семьями по вопросам воспитания, обучения детей	10-11	По плану Совета	Председатель Совета
Классное руководство (согласно индивидуальным по планам работы классных руководителей)			
Школьный урок (согласно индивидуальным по планам работы учителей-предметников)			